

DERMATOLOGIA EN ATENCIÓN PRIMARIA

Lesiones básicas primarias y secundarias

LESIONES BÁSICAS PRIMARIAS.

Inconsistentes

Mácula

Sólidas

Pápula

Placa

Nódulo

Tumor

Líquidas

Vesícula

Ampolla ó flictena

Pústula

Quiste

LESIONES BÁSICAS PRIMARIAS.

INCONSISTENTES

Mácula: Lesión plana, circunscrita con cambio de color.



Mácula. Melasma Pecho

SÓLIDAS

Pápula: Elevada, circunscrita, <0'5 cm. Epidermis, unión D-E o dermis

Acúmulos serosos (Habón o roncha, se caracteriza por ser evanescente), depósitos de sustancias, infiltrados inflamatorios o neoplásicos



Pápula. Lesiones habonosas.



Pápulas. Eritema multiforme

Placa: Elevación en meseta, una superficie relativamente grande en comparación con su altura, suele deberse a la confluencia de pápulas.



Placa. Placas habonosas.



Placa. Psoriasis en placas

Nódulo: Lesión redondeada, circunscrita, profunda y palpable.



Nódulo. Eritema nodoso

Tumor: Lesión masa o nódulo grande que se produce por proliferación celular.



Tumor: Basalioma

LÍQUIDAS

Vesícula: Lesión elevada, circunscrita, contenido seroso o hemorrágico, <0'5 cm. Su origen puede ser:

- *Intraepidérmica.*
 - Edema intercelular (espongiosis),
 - Pérdida de puentes intercelulares (acantolisis)
- *Subepidérmico*



Vesículas. Herpes simple

Ampolla ó flictena: Lesión elevada, circunscrita, contenido seroso o hemorrágico >0'5 cm.



Ampolla

Pústula: Contiene exudado purulento, de color, forma y tamaño variable.



Pústula. Herpes

Quiste: Lesión tipo cavidad, con contenido líquido o semisólido, de consistencia elástica.

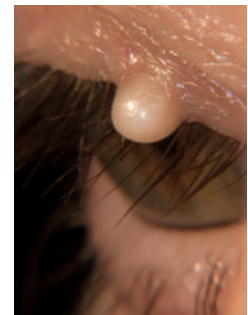

Quiste. Quiste epidérmico.

LESIONES ELEMENTALES SECUNDARIAS

Por pérdida de sustancia

- Excoriación.**
- Erosión**
- Fisura o rágade.**
- Úlcera.**
- Fístula.**

Por modificación de lesiones primitivas: temporales

- Escama.**
- Costra.**
- Escara.**

Por modificación de lesiones primitivas: permanentes

Atrofia.
Esclerosis.
Cicatriz:
Liquenificación.

**LESIONES ELEMENTALES SECUNDARIAS
POR PÉRDIDA DE SUSTANCIA**

Excoriación: Superficial por pérdida de epidermis, secundaria al rascado.

Erosión: Lesión deprimida por pérdida de epidermis y dermis papilar.

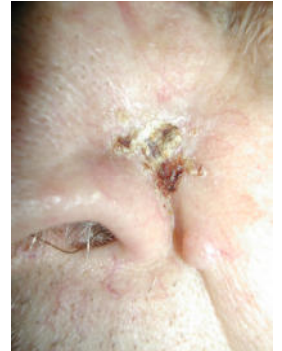

Erosión. Ca Basocelular

Fisura o rágade: Grietas lineales que afectan a epidermis y dermis superficial.



Fisura. Psoriasis palmar

Úlcera: Pérdida de epidermis, dermis y tejido celular subcutáneo.



Úlcera vascular secundaria

Fístula. Trayecto anómalo que comunica la superficie cutánea con cavidad supurativa o éstas entre sí.



Fístula. Fístula arteriovenosa

POR MODIFICACIÓN DE LESIONES PRIMITIVAS: TEMPORALES

Escama: Depósito seco, acumulación excesiva de estrato córneo.



Escama. Psoriasis

Costra: Depósito indurado, por desecación de exudados de la lesión previa.



Costra.

Escara: Depósito indurado, por necrosis cutánea.



Escara. Dermatofibroma

Por modificación de lesiones primitivas: permanentes

Atrofia: Área de adelgazamiento de la piel, que se caracteriza por la pérdida de vello, transparencia de vasos sanguíneos y plegamiento excesivo.



Atrofia. Despigmentación post infiltración

Esclerosis: Área de induración de la piel que puede ser debida a proliferación colágena, infiltración celular o edema en dermis o tejido celular subcutáneo, y que se caracteriza por dificultad de plegamiento.

Cicatriz: Área de regeneración de un defecto cutáneo previo con afectación de dermis; puede ser hipertrófica, atrófica o esclerótica.



Cicatriz.



Cicatriz. Cicatriz queloidea

Liquenificación: Área de engrosamiento de la piel, que se caracteriza por prominencia de las líneas de la piel, y que generalmente es secundaria al rascado o roce.



Liquenificación. Psoriasis plantar